

**COMUNIDADE DE MASSACHUSETTS
ENERGY FACILITIES SITING BOARD**

**NOTIFICAÇÃO DE ADJUDICAÇÃO
E AUDIÊNCIA ADJUDICATÓRIA**

Solicitação de certificado de subestação de East Boston pela Eversource Energy, EFSB 22-01

É notificado por este instrumento que a NSTAR Electric Company, cujo nome fantasia é Eversource Energy (“Eversource” ou a “Empresa”), apresentou ao Energy Facilities Siting Board (o “Conselho” ou “EFSB”), de acordo com a G.L. c. 164, §§ 69K-69O, uma Petição inicial e um Pedido de certificado de impacto ambiental e interesse público (“Certificado”) para a emissão pelo EFSB de 15 alvarás estaduais e municipais necessárias para a construção e operação de uma nova subestação elétrica em East Boston (a “Subestação”). A Subestação foi aprovada em 2017, como parte do Projeto de confiabilidade de Mystic-East Eagle-Chelsea (o “Projeto”) na Eversource Energy, EFSB-14-04/D.P.U. 14-153/14-154 (2017) (“Eversource 2017”). O Conselho aprovou a realocação da Subestação, em 2021, 190 pés a oeste da localização originalmente aprovada na 400 Condor Street, East Boston na Eversource Energy, EFSB-14-04A/D.P.U. 14-153A/14-154A (2021) (“Eversource 2021”). A página informativa do Conselho para este processo será atualizada no decorrer do processo: <https://mass.gov/info-details/east-eagle-certificate>.

DATAS IMPORTANTES:

Quarta-feira, 30 de março de 2022: O Conselho realizará uma audiência pública remota, a respeito do Projeto, pelo Zoom, às 18h e, se necessário, retomará na quinta-feira, 31 de março de 2022, às 18h. Os participantes podem participar clicando (ou acessando) o seguinte link: <https://us06web.zoom.us/j/82397324201> de um computador, smartphone ou tablet. Não é necessário download prévio de software. Para participação somente com áudio, os participantes podem ligar para **(646) 558-8656 (ligação gratuita)** e, em seguida, inserir o ID do seminário online: **82397324201**. Haverá tradução simultânea do inglês para o espanhol e do espanhol para o inglês. Todos os participantes devem selecionar o idioma de preferência (inglês ou espanhol) para ouvir o intérprete traduzir para esse idioma. Pressione o ícone de globo  e escolha o idioma desejado. Uma gravação da audiência pública será publicada no [canal do YouTube do Departamento](#) após a audiência.

Terça-feira, 29 de março de 2022: Se você pretende comentar no Zoom durante a audiência pública, inscreva-se pelo e-mail geneen.bartley@mass.gov enviando seu nome, e-mail e endereço de correspondência até **29 de março**. Caso pretenda fazer comentários por telefone, deixe uma mensagem no correio de voz do número +1 (617) 305-3529 informando seu nome completo, número de telefone e endereço de correspondência até esta data. Comentários adicionais poderão ser permitidos durante a audiência pública a critério da Presidente da sessão.

Terça-feira, 19 de abril de 2022: (1) pessoas físicas e jurídicas que queiram participar do

processo como interveniente ou participante limitado precisam apresentar uma petição ao EFSB, seguindo as instruções descritas abaixo; e (2) as pessoas que desejarem enviar comentários por escrito devem enviá-los ao EFSB até **19 de abril**. Seus comentários por escrito ajudam a informar o Conselho a respeito das preocupações públicas no que diz respeito à solicitação de Certificado e questões importantes para análise no processo.

Intervenientes ou participantes limitados do Eversource 2017 ou Eversource 2021 recebem automaticamente o mesmo status neste processo sem necessidade de uma nova petição. As petições para intervir ou participar precisam satisfazer as exigências materiais e temporais do 980 CMR 1.05, as regras processuais do Conselho, que podem ser encontradas no site do Conselho em: <https://www.mass.gov/how-to/file-a-petition-to-intervene-in-an-efsb-or-dpu-siting-case>. Petições para intervir ou participar e fazer comentários por escrito precisam ser protocolados junto ao: (1) Conselho, em formato eletrônico, por anexo de e-mail para dpu.efiling@mass.gov; e donna.sharkey@mass.gov; e (2) advogado da Eversource para drosen@keeganwerlin.com e ckeuthen@keeganwerlin.com. O texto do e-mail precisa especificar: (1) o número do processo (EFSB 22-01); (2) o nome da pessoa física ou jurídica que esteja protocolando a petição; e (3) uma breve descrição do documento. O registro eletrônico também deve incluir o nome, título, número de telefone e e-mail de uma pessoa para contato, para eventuais esclarecimentos sobre o protocolo da petição.

Terça-feira, 17 de maio de 2022: O Conselho conduzirá uma audiência adjudicatória remota inicial, para revisar a Petição inicial e o Pedido da Eversource, começando início às 10h, por meio de videoconferência do Zoom. Detalhes sobre a visualização ou participação nessa audiência serão publicados na página de informações do EFSB antes da audiência.

Notificação de condições climáticas adversas

Se houver condições climáticas adversas, os adiamentos serão anunciados no link do Zoom <https://us06web.zoom.us/j/82397324201> e no site informacional do EFSB para o processo declarado acima. No caso de condições climáticas adversas na **quarta-feira, 30 de março de 2022**, o Conselho conduzirá a audiência pública na **quinta-feira, 31 de março de 2022, às 18h**.

Jurisdição do Conselho

Nesta adjudicação, o Conselho revisará a Petição inicial e o Pedido da Eversource, foram protocolados juntos em 16 de fevereiro de 2022. Em 23 de fevereiro de 2022, o Presidente do Conselho emitiu uma Determinação estabelecendo que o Conselho: (1) aceitaria a Petição inicial da Eversource para um Certificado; (2) consolidaria a Petição inicial da Eversource com seu Pedido; (3) protelaria uma sentença de mérito da Petição inicial; e (4) adjudicaria a Petição inicial e o Pedido da Eversource simultaneamente.

Licenças solicitadas pela Eversource

Segundo a Eversource, o exercício da autoridade de Certificação do Conselho é necessária para construir e operar o projeto conforme aprovado anteriormente pelo Conselho. A Eversource declara que o processamento e a concessão de diversas autorizações e aprovações da cidade de

Boston foram indevidamente atrasadas e/ou injustificadamente condicionadas. O Pedido da empresa busca as seguintes aprovações e autorizações necessárias para o Projeto na forma de um Certificado emitido pelo Conselho.

1. aprovação para edifícios e estruturas construídas ou alteradas a 100 pés de um parque ou parkway, nos termos da Seção 7-4.11 do Código municipal de Boston, normalmente emitida pela Comissão de Parques e Lazer (Parks and Recreation Commission) da cidade de Boston (“Aprovação da Comissão de parques e lazer da cidade de Boston”);
2. aprovação de acesso para pedestres na Condor Street, normalmente emitida pela Comissão de Melhoria Pública (Public Improvement Commission) da cidade de Boston (coletivamente, com as aprovações listadas como 3 e 4 abaixo, as “Aprovações PIC de Boston”);
3. aprovação de concessão de localização para novos bancos de dutos, conduítes e bueiros em uma via pública (Condor Street, East Eagle Street, Glendon Street, Lexington Street, Shelby Street, e Chelsea Street), normalmente emitidos pela Comissão de Melhoria Pública da cidade de Boston;
4. aprovação de um plano de reparos específicos para a Condor Street, normalmente emitido pela Comissão de Melhoria Pública da cidade de Boston;
5. aprovação de uma Licença de hidrovia G.L. c. 91, normalmente emitido pelo Departamento de Proteção Ambiental (Department of Environmental Protection) de Massachusetts, de acordo com a G.L. C. 91 e seus regulamentos de implementação no 310 C.M.R. § 9.00;
6. aprovação de uma Ordem final de condições nos termos da Lei de proteção de zonas úmidas, G.L. c. 131, § 40 e 310 C.M.R. § 10.00, normalmente emitido pelo Departamento de Proteção Ambiental de Massachusetts;
7. aprovação de uma Ordem final de condições sob o Decreto de zonas úmidas de Boston, normalmente emitido pela Comissão de Conservação (Conservation Commission) da cidade de Boston;
8. aprovação de uma Fundação e Alvarás de construção, normalmente emitido pelo Departamento de Serviços Inspeccionais (Inspectional Services Department) da cidade de Boston;
9. aprovação de um Alvará de escavação de rua (Condor Street, East Eagle Street, Glendon Street, Lexington Street, Shelby Street, Saratoga Street e Chelsea Street), normalmente emitido pelo Departamento de Obras Públicas (Department of Public Works) da cidade de Boston;

10. aprovação de um Alvará de ocupação de rua/bueiro (Condor Street, East Eagle Street, Glendon Street, Lexington Street, Shelby Street e Chelsea Street), normalmente emitido pelo Departamento de Obras Públicas da cidade de Boston;
11. aprovação de um Alvará de ocupação de calçada (Condor Street), normalmente emitido pelo Departamento de Obras Públicas da cidade de Boston;
12. aprovação de um Alvará de águas pluviais para construção, normalmente emitido pela Comissão de Água e Esgoto (Water & Sewer Commission) da cidade de Boston;
13. aprovação de um Alvará para o desaguamento de Construção, normalmente emitido pela Comissão de Água e Esgoto da cidade de Boston;
14. aprovação de um Pedido de serviços gerais, normalmente emitido pela Comissão de Água e Esgoto da Cidade de Boston e;
15. aprovação de um Alvará de ocupação de rua (Willow Street), normalmente emitido pelo Departamento de Obras Públicas (Department of Public Works) da cidade de Chelsea.

Petição inicial e Pedido da Eversource

Segundo a Eversource, o exercício da autoridade de Certificação do Conselho é necessário para construir e operar o projeto conforme aprovado pelo Conselho. A Eversource declara que, o processamento e a concessão da Aprovação pela Comissão de Parques e Lazer da cidade de Boston e as Aprovações da PIC da cidade de Boston foram indevidamente atrasadas e condicionadas injustificadamente. Até a data desta Notificação, a Eversource ainda não obteve, de forma definitiva e irreversível, os 15 alvarás e aprovações necessários indicados acima. Consequentemente, a Eversource solicitou que, de acordo com a G.L. c. 164, §§ 69K-69O, o Conselho emita o Certificado na forma de um composto de todas os alvarás, aprovações e autorizações necessários para a construção da Subestação e a operação do Projeto em Boston e Chelsea. A Eversource não solicita que o Certificado inclua os alvarás, aprovações ou autorizações definitivos e irreversíveis que tenham sido emitidos anteriormente.

No decorrer deste processo, o Conselho determinará se a Empresa está impedida de construir o Projeto porque: (1) o processamento ou concessão da Aprovação da Comissão de Parques e Lazer da cidade de Boston ou as Aprovações da PIC da cidade de Boston foram indevidamente atrasadas pela Comissão de Parques e Lazer da cidade de Boston ou pela PIC da cidade de Boston, respectivamente; ou (2) a Comissão de Parques e Lazer da cidade de Boston ou a PIC da cidade de Boston impôs uma condição ou limitação onerosa com impacto significativo nas responsabilidades do Conselho, conforme estabelecido na G.L. c. 164, § 69H. Consulte G.L. c. 164, § 69K.

O Conselho também fará descobertas, conforme exigido pela G.L. c. 164, § 69O, no que diz respeito: (1) à necessidade de a instalação atender às exigências de energia da área de mercado do requerente, levando-se em consideração vendas ou compras de energia ou gás por atacado ou outros acordos de cooperação com outras concessionárias e políticas de energia adotadas pela

Commonwealth ; (2) a compatibilidade da instalação com considerações de proteção ambiental, saúde pública e segurança pública; (3) a até que ponto a construção e a operação da instalação não estarão em conformidade com as leis, portarias, regulações, regras e regulamentos estaduais e locais existentes e a justificativa da isenção, se houver, consistente com a implementação das políticas de energia contidas na GL c. 164 para fornecer o abastecimento de energia necessário para a Commonwealth com um impacto mínimo sobre o meio ambiente, ao menor custo possível; e (4) ao interesse público, conveniência e necessidade de construção e operação da instalação. Consulte G.L. c. 164, § 69O.

Acesso à Petição inicial e Pedido da Eversource

Os documentos deste processo, em formato eletrônico, podem ser acessados para consulta pelo público nos seguintes locais:

- Site do Conselho:
<https://eeaonline.eea.state.ma.us/DPU/Fileroom/dockets/bynumber/EF5B22-01>
(arquivado sob “Tipo de documento: Registro inicial”).
- Site da Eversource: www.eversource.com/east-eagle-reliability

As cópias físicas da Petição inicial e do Pedido também podem ser consultadas nos seguintes locais:

- Energy Facilities Siting Board, One South Station, Boston, MA, 02110
- Boston City Clerk’s Office, Boston City Hall, One City Hall Square, Boston, MA, 02201
- East Boston Public Library, 365 Bremen Street, East Boston, MA, 02128
- Chelsea City Clerk’s Office, Chelsea City Hall, 500 Broadway, Chelsea, MA, 02150
- Chelsea Public Library, 569 Broadway, Chelsea, MA, 02150

Para solicitar materiais em formatos acessíveis (Braille, letras grandes ou em áudio) entre em contato com o coordenador da ADA no melixza.esenyie2@mass.gov.

Solicitações de acomodação

Acomodações razoáveis para pessoas com deficiências estarão disponíveis mediante solicitação. Inclua uma descrição completa da acomodação que você precisará e uma forma de entrarmos em contato com você caso sejam necessárias mais informações. Faça isso com o máximo de antecedência possível. Observe que pode não ser possível acomodar a solicitações de última hora. Você pode entrar em contato com o coordenador da ADA no melixza.esenyie2@mass.gov.

Os serviços de interpretação para pessoas com proficiência limitada em inglês estarão disponíveis mediante solicitação. Inclua na sua solicitação o idioma necessário e uma maneira de entrarmos em contato com você caso a Presidente da sessão precise de mais informações. Faça isso com o máximo de antecedência possível, o mais tardar 23 de março. Os pedidos de última hora poderão não ser atendidos. Entre em contato com a Presidente da sessão (informações de contato abaixo).

Contato

Para obter mais informações sobre esta Notificação, inclusive informações sobre intervenção ou participação no processo, entre em contato com o Conselho por intermédio da Presidente da sessão pelo seguinte e-mail:

Donna Sharkey, Presidente da sessão
Energy Facilities Siting Board
One South Station
Boston, Massachusetts 02110
617 305-3625 (correio de voz)
donna.sharkey@mass.gov

Descrição do projeto

A Subestação incluirá dois painéis de 115 quilovolts (“kV”) isolados a gás com seis disjuntores de 115 kV; um gabinete de controle; dois transformadores de 62,5 megavoltampères, 115/14 kV; dispositivo de manobra; e bancos de capacitores. As atividades de construção incluirão a instalação de sapatas, fundações, cabeamento elétrico subterrâneo, aterramento, iluminação, combinações de paredes de concreto e cercas de fibra de vidro, relés de proteção associados diversos, medidores, fiação de controle e equipamentos relacionados e barreiras de isolamento/incêndio e sistemas de contenção de derramamento de óleo para cada um dos transformadores. Consulte Eversource 2017 e Eversource 2021 para mais informações.

Além da Subestação, o Projeto inclui a conexão com as duas linhas de transmissão de 115 kV que foram aprovadas pelo Conselho no Eversource 2017: (1) uma linha de aproximadamente 3,2 milhas da Subestação de Mystic da Empresa em Everett até a Subestação; e (2) uma linha de aproximadamente 1,5 milhas da Subestação para a Subestação de Chelsea da Empresa em Chelsea. Atualmente, as duas linhas foram construídas no lado de Chelsea e de Chelsea Creek e foram colocadas em operação em 17 de setembro de 2020, conectando as Subestações de Mystic e Chelsea da Empresa. Assim que a Subestação se tornar operacional, a Empresa instalará as duas linhas abaixo da Chelsea Creek em um conduíte existente e o interconectará com a Subestação, conforme previsto no Eversource 2017 e no Eversource 2021, aumentando a capacidade de transmissão para East Boston. A Empresa também instalará 7.000 pés (1,3 milhas) de novos bancos de dutos de linha de distribuição e 17 bueiros sob a Condor Street, East Eagle Street, Glendon Street, Lexington Street, Shelby Street e Chelsea Street, para uma nova rede de distribuição de 3,6 milhas conectada à Subestação.

Figura 1: Visão geral do local da subestação.

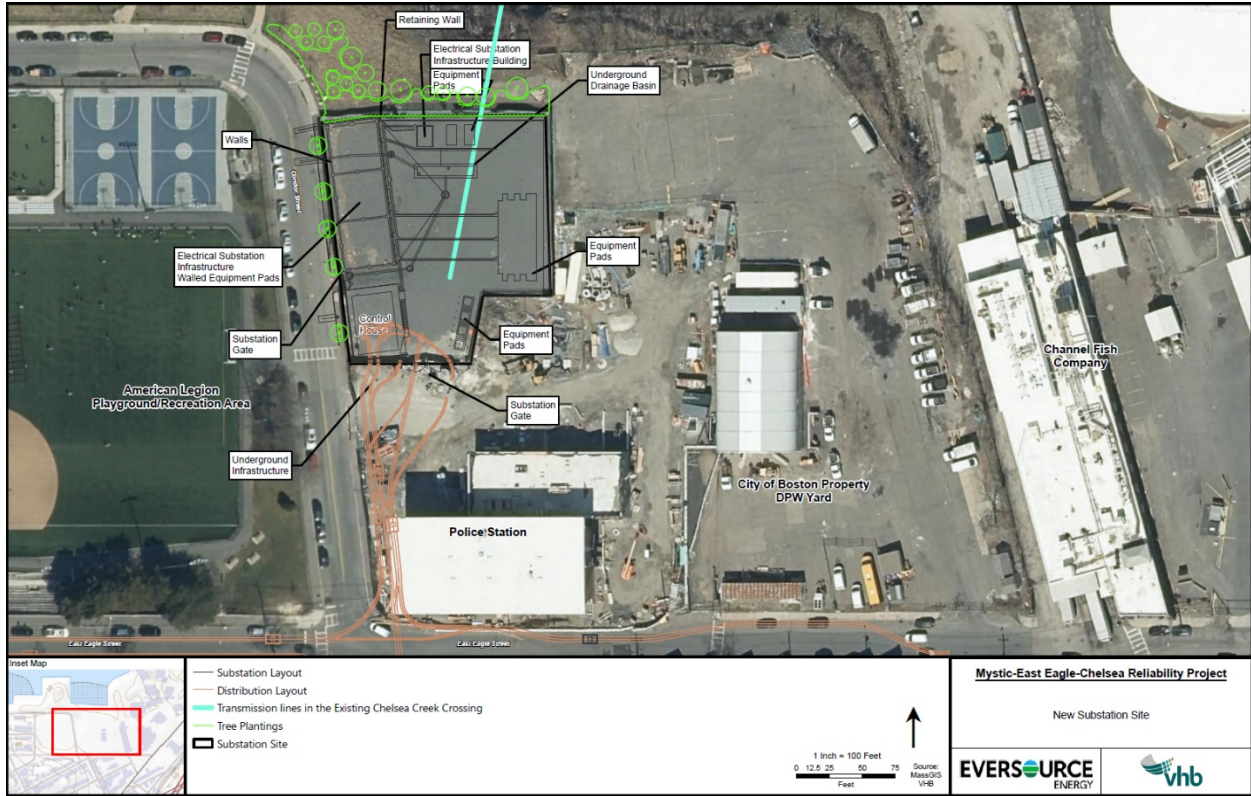

Uma versão maior desta figura está disponível no seguinte link: <https://www.mass.gov/doc/east-eagle-update-substation-map/download>

Figura 2: Possível projeto da fachada da subestação para entrada da comunidade



Obs.: Este é apenas o conceito do projeto preliminar. O projeto final será escolhido pela Empresa em colaboração com a comunidade e a Agência de Planejamento e Desenvolvimento de Boston (Boston Planning & Development Agency) e pode variar.

Figura 3: Mapa da visão geral do projeto.

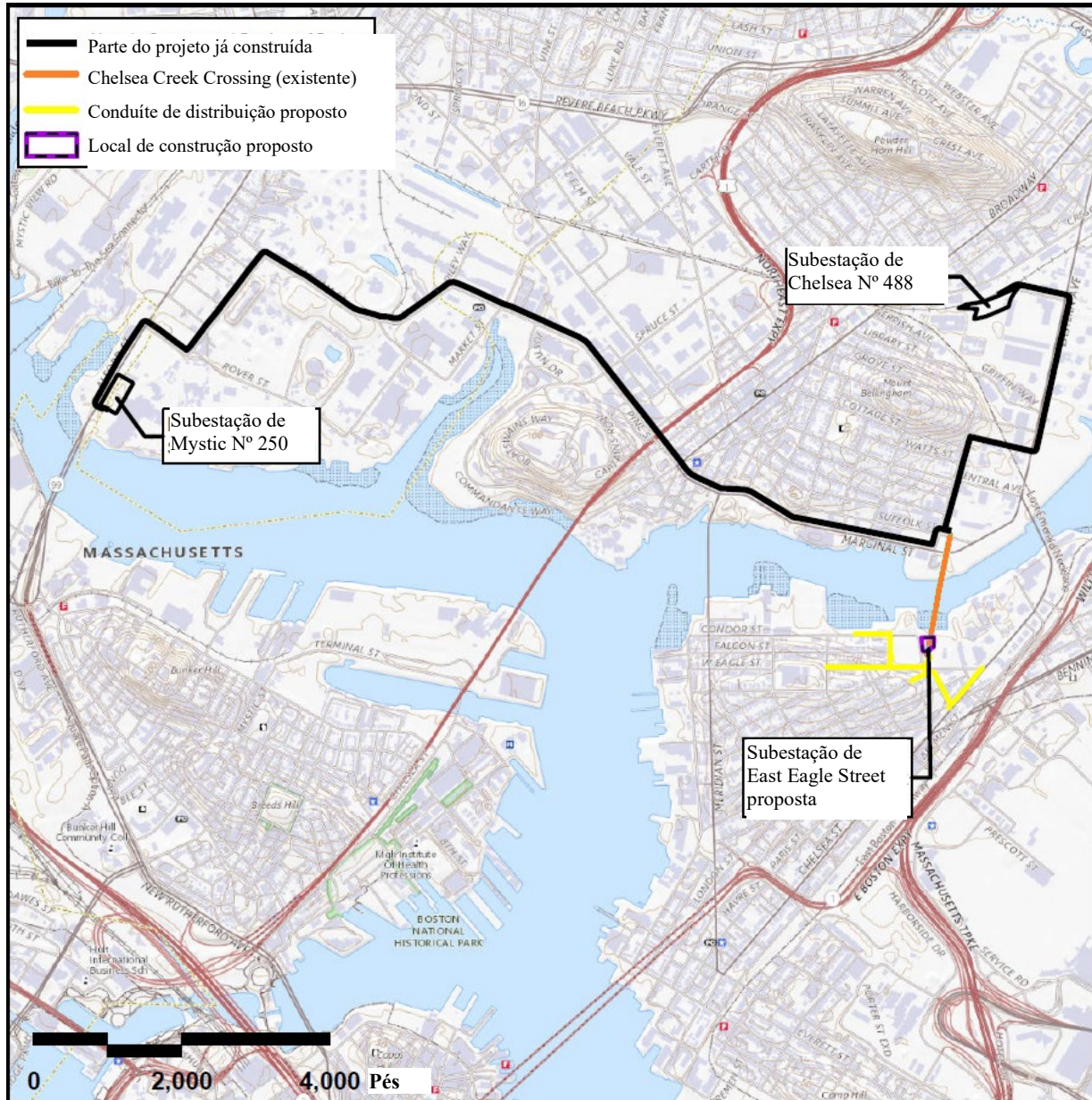

Uma versão maior desta figura está disponível no seguinte link: <https://www.mass.gov/doc/east-eagle-locus-map/download>.